

Limba
tratament homeopatic
(pledoarie pentru Homeopatie)
Ziua 1



Definitie

- ❑ latina.: *Lingua*, grecesc: *Glossa* este un organ musculos, acoperit de mucoasă, foarte mobil, cu sensibilitate tactilă mare, aflat în cavitatea bucală a tetrapodelor.
- ❑ Are rol în prehensiunea alimentelor, în masticăție, deglutiție.
- ❑ Prin faptul că este dotată cu un tip special de chemoreceptori (papile gustative), este considerată "organul simțului gustativ", dar are un rol important și în olfacție.
- ❑ La primate are rol și în fonație



Aspect

- Limba alba: pete albicioase moi/pufoase ce se pot extinde
- Limba neagra: aspect păros. cu senzația de arsură și furnicături
- Limba galbena: halitoză, gust metalic, senzația de arsură
- Leucoplazia orală: pete albicioase dure, plate sau ușor ridicate.
- Lichenul plan: arborizații de culoare albă.
- Limba rosie: “zmeurie”, umflături roșii, inflamarea și crăparea buzelor.
- Eritroplazia: pete roșii/tesut granular, sangerare la atingere
- Limba geografică: pete roșii delimitate de margini albe
- Glosodinia: “gură arsă”, senzație de arsură, gust metalic sau amar, furnicături pe limbă.
- Limba scrotală: crăpături sau fisuri, arsuri și usturimi la alimente acide
- Limba oncologică



Interes

- ❑ De foarte multe ori LIMBA ne avertizeaza asupra unor afectiuni generale ale organismului
- ❑ Este o “oglinda” a interiorului
- ❑ “Sindromul bucal”



Simptomatic

- Hipersalivatie
- Limba incarcata
- Limba edematiata cu amprenta dentara
- Limba in harta geografica
- Limba uscata/arsa
- Limba scrotala
- Limba alba
- Limba neagra
- Limba galbena
- Limba oncologica



Hipersalivatie - Cauze

- ❑ Orale: Infecții, stomatite, afte, proteze sau aparate dentare neajustate.
- ❑ Gastrointestinale: reflux gastroesofagian, gastrită, greață.
- ❑ Neurologice: Boala Parkinson, accident vascular cerebral (AVC), scleroză laterală amiotrofică, pareze, paralizii.
- ❑ Alte cauze: sarcină, infecții ale gâtului, intoxicații cu metale grele sau reacții adverse la anumite medicamente, boli infectioase



Hipersalivatie

Resurse terapeutice homeopatice

- ❑ **Jaborandi**: contine **pilocarpina** (alcaloid parasimpaticomimetic), prezinta hipersudoratie la nivelul palmelor, talpilor si axilar, sistem nervos
- ❑ **Mercurius solubilis**: **Sindromul bucal**, tablou infectios
- ❑ **Ipeca**: limba curata, alcaloizi: **emetina**, cefelina și psihotrina, digestiv, respirator, genital (sangerari intermenstruale)
- ❑ **Helonias dioica**: **saponine** antioxidante, antihiperglicemie, micoze, prolaps uterin sau tulburări urinare, sarcina
- ❑ **Iris versicolor**: senzatie de **arsura**, digestiv, **migrene**, pancreas, tiroida, ZZ



Limba incarcata

Resurse terapeutice homeopatice

- ❑ **Antimonium crudum**: trisulfura de antimoniu, **strat alb, gros**; agravare la căldură; crăpături ale pielii, la colțurile gurii, ale nărilor; supraalimentare (alimente grase, acide, dulciuri); balonare, gaze, greață și vărsături, negi, calozități, bătăături dureroase, iritabilitate (copii nu suportă să fie priviți sau atinși, adulți sentimentali și visători)
- ❑ **Chelidonium majus**: **depozit galbui**, rostopască sau iarbă de negi sau negelariță, familia macului (*Papaveraceae*), chelidonina și berberina, enzime proteolitice, flavonoide și saponine, antispastic, analgezic și antimicrobian, afecțiuni hepato-biliare
- ❑ **Nux vomica**: **jumatatea posterioara**, stricnina și brucina, **elecție** pentru indigestie, balonare, constipație „cu efort zadarnic” (nu s-a eliminat tot), greață, abuz, stres, iritabilitate, „**workaholici**”, nerăbdători, se enervează ușor din cauza zgomotelor sau mirosurilor, **insomnie** (trezire la 3-4 dimineața cu gândul la muncă)



Limba incarcata

Resurse terapeutice homeopatice

- ❑ **Rhus toxicodendron**: triunghi rosu la varful limbii, iedera otravitoare, **rigiditate, inflamație, erupții veziculare**, se agraveaza la prima mișcare (după repaus), vezicule cu lichid transparent si mâncărimi intense (herpes, ZZ, varicela, eczeme cu ameliorare la cald), gripa cu miozita si neliniște fizică (nu își găsește locul în pat) și o senzație de rigiditate generală.
- ❑ **Kalium muriaticum**: **depozit gri**, inflamațiile de fază a doua, esențial in mușchi și hematii, rinoree alba și groasa, tuse umeda, sinuzite cronice, otitelor cu senzație de ureche înfundată, catar tubar, indigestii cauzate de alimente grase sau bogate în carbohidrați, acnee pustuloasa, eczeme cu scuame albe sau erupții care apar după vaccinări, inflamații glandulare (ex. oreion, submaxilita).



Limba incarcata

Resurse terapeutice homeopatice

- ❑ **Kalium sulfuricum**: **depozit galben, lichid sau vascos**, rinoree, tuse, faza a treia a inflamației, secreții galbene, purulente, lipicioase; răceli, sinuzite, bronșite, „curățarea” plămânilor și a sinusurilor; psoriazis, eczema seboreică cu mătreața mare, galbenă, dureri reumatice „eraticе” care se agravează într-o cameră caldă și închisă.
- ❑ **Magnesia muriatica**: **depozit galben gros**, congestia ficatului, scibale care se sfărâmă la expulzare, indigestie după consumul de lapte (cu colici sau diaree), insomnie pe anxietate sau pe agitație în corp, cefalee dreaptă, cu amețeală, care se ameliorează prin presiune puternică (legarea capului cu o eșarfă strânsă) sau la aer curat, sindromul premenstrual (PMS) și menstruații dureroase, însoțite de lombalgii și crampe agravate noaptea.



Limba incarcata

Resurse terapeutice homeopatice

- ❑ **Natrum carbonicum**: gust amar, acid sau metalic, „omul blând și rafinat”, care se epuizeaza repede din cauza stimulilor exteriori, epuizarea termică cu cefalee cronica la expunerea la soare sau la lumină artificială puternică, „abaterile” de la dietă provoacă balonare, aciditate și diaree, intoleranța marcată la lapte, slăbiciune și nesiguranta articulară, muzică întristează, senzația de izolare sociala.
- ❑ **Ptelea trifoliata**: depozit galben gros cu papile rosii, congestia ficatului, indigestii severe, eructație cu gust amar sau de ouă clocite, dificultăți de respirație într-o digestie proastă sau de un ficat mărit care „apasă” pe diafragm, nu poate dormi pe partea stângă (deoarece simte că ficatul „atârână” sau “trage” dureros), dorință marcată pentru alimente acide (lămâi, oțet), care par să îi amelioreze starea



Limba edematiata (cu amprenta dentara)

Resurse terapeutice homeopatice

- ❑ **Mercurius solubilis**: sindrom bucal, limba “tremuratoare”, hipersalivatie, electie in afte bucale, gingivoragii spontane, halena fetida, anginele eritemato-pultacee, sinuzite, otite cu secrețiile sunt galben-verzui, corozive (irită pielea) și au un miros neplăcut, colite cu tenesme si senzația de incomplet.
- ❑ **Chelidonium majus**: **limba flasca si fara tonus, depozit galbui**, rostopască sau iarbă de negi sau negelariță, familia macului (*Papaveraceae*), chelidonina și berberina, enzime proteolitice, flavonoide și saponine, antispastic, analgezic și antimicrobian, afecțiuni hepato-biliare
- ❑ **Hydrastis canadensis**: **saliva galbuie si vascoasa**, „Ghiocelul galben”, electie pentru mucoase, berberină, faza respiratorie cronică cu secreții galbene, groase, vâscoase și aderente (fir), sinuzite cronice, rinite posterioare, bronșite, gastrite sau ulcere cu senzație de „gol în stomac”, constipația cronică atona după abuzul de laxative, leucoree galbena, iritanta și densa



Limba edematiata

(cu amprenta dentara)

Resurse terapeutice homeopatice

- ❑ **Magnesia muriatica**: **depozit galben gros**, congestia ficatului, scibale care se sfărâmă la expulzare, indigestie după consumul de lapte (cu colici sau diaree), insomnie pe anxietate sau pe agitație în corp, cefalee dreaptă, cu amețeală, care se ameliorează prin presiune puternică (legarea capului cu o eșarfă strânsă) sau la aer curat, sindromul premenstrual (PMS) și menstruații dureroase, însoțite de lombalgii și crampe agravate noaptea.
- ❑ **Podophyllum**: **depozit gros, galbui, lata, moale, umeda**, diaree acută apoasă, abundentă și nedureroasă, după consum de fructe sau în timpul erupției dentare, congestia ficatului cu senzație de plin și de dorința de a masa zona, bruxism.



Limba in harta geografica

Resurse terapeutice homeopatice

- ❑ **Natrum muriaticum: de TS**, reglarea echilibrului hidric în organism, suferințele emoționale reprimare, mucoase uscate, secreții apoase excesive (rinită ca albușul de ou”), herpesul labial (soare sau stres), acnee și eczeme pe linia părului, migrene periodice (la 10:00 dimineața sau la soare), descrise ca „mici ciocane care bat în cap”, persoane rezervate, care își ascund tristețea, intolerante la consolare, suferă după doliu sau dezamăgiri vechi.
- ❑ **Taraxacum: insuficienta hepatică**, dischinezie biliara, congestie hepatică, detoxifiant hepatic, colagog, balonare, flatulență și pierderea poftei de mâncare, gust amar în gură, efect diuretic (ajuta la eliminarea retenției de apă fără a epuiza potasiul din corp), gută asociată cu o funcție hepatică deficitară.



Limba uscata

Resurse terapeutice homeopatice

- ❑ **Stramonium:** frecvent cu puncte rosii, electie la copiii cu pavor nocturn (nu îi recunosc pe cei din jur), frică de întuneric, de singurătate sau de apă, convulsii, ticuri, bâlbâială severă (pe spaimă), mișcări spasmodice ale membrelor, febra mare cu agitație și halucinații vizuale și dorește să fugă din pat, nu simte durerea fizică.
- ❑ **Veratrum viride:** dunga rosie uscata centrala, congestie cerebrală și cardiovasculară: electie în hipertensiune arterială spasmodică, facies vultuos, ochi injectați, pulsație carotidiană, febra brusc (Belladonna), tendință la convulsii sau delir, pneumonie sau congestie pulmonară incipientă, cu respirație dificilă și față lividă sau roșu-închis, insolație, convulsii febrile sau coree cu agitație extremă.



Mucoase uscate

Resurse terapeutice homeopatice

- ❑ **Bryonia: acut: febra si sete mare**, elecție dureri articulare intepatoare agravate de mișcare, tuse uscată si dureroasă agravata la aer cald, constipație cu scaun tare, uscat și ars, cefalee supraorbitala stânga cu iradiere occipitala agravate de mișcarea ochilor sau aplecare
- ❑ **Alumina: ataca toate mucoasele**, constipație atona, piele uscată, aspră, crapata, mâncărimi care sângerează după grataj, ochii și gura uscate, confuzie mentală („timpul trece prea încet”), lentoare generala, senzația de constricție în gât sau de „obiect străin” (ca un așchie), disfagie/odinofagie



Mucoase uscate

Resurse terapeutice homeopatice

- ❑ **Nux moschata**: fara sete, somnolenta, narcolepsie, somnolență postprandiala, leșin la vederea sângelui ori în spații aglomerate, limba se lipește de cerul gurii, meteorism “toba” postprandial cu eructații și dureri subcostale, aparent „visătoari”, dificultăți de concentrare, pierde șirul gândurilor și trece rapid de la râs la plâns.
- ❑ **Natrum muriaticum**: dorește sare, de TS, reglarea echilibrului hidric în organism, suferințele emoționale reprimare, mucoase uscate, secreții apoase excesive (rinită ca albușul de ou”), herpesul labial (soare sau stres), acnee și eczeme pe linia părului, migrene periodice (la 10:00 dimineața sau la soare), descrise ca „mici ciocane care bat în cap”, persoane rezervate, care își ascund tristețea, intolerante la consolare, suferă după doliu sau dezamăgiri vechi.

Limba
tratament homeopatic
(pledoarie pentru Homeopatie)
Ziua 2



Sinteza practica

Resurse terapeutice homeopatice

□ După aspectul depozitului (culoarea limbii)

- **Limba albă, ca laptele:**

- **Antimonium crudum:** Limbă acoperită de un strat alb, gros (ca frișca). Apare adesea după excese alimentare.
- **Kalium muriaticum:** Depozit alb-cenușiu, specific fazei a doua a inflamațiilor (răceli, amigdalite).





Sinteza practica

Resurse terapeutice homeopatice

- După aspectul depozitului (culoarea limbii)

- **Limba galbenă sau brună:**
 - **Hydrastis canadensis:** Depozit galben-murdar, lipicios; senzație de arsură.
 - **Kalium sulphuricum:** Depozit galben, uleios; asociat cu secreții galbene în restul corpului.
 - **Chelidonium:** Limbă galbenă, legată de probleme biliare sau hepatice.





Sinteza practica

Resurse terapeutice homeopatice

- După aspectul depozitului (culoarea limbii)

- **Limba „geografică” (cu pete/hărți):**
 - **Taraxacum officinale:** Pete roșii care se curăță, lăsând zone sensibile; gust amar.
 - **Natrum muriaticum:** Limbă cu aspect de hartă, asociată cu buze crăpate și dorință de sare.





Sinteza practica

Resurse terapeutice homeopatice

- După senzații și textură
- **Ampretele dinților pe margini:**
 - **Mercurius solubilis:** Limbă mare, moale, umedă, cu margini zimțate de dinți. Salivație abundentă și respirație urât mirositoare.
 - **Podophyllum:** Limbă lată, umedă, cu amprente; asociată cu diaree matinală.





Sinteza practica

Resurse terapeutice homeopatice

□ După senzații și textură

- **Arsură și uscăciune:**

- **Arsenicum album:** Senzație de arsură intensă, limba este roșie și uscată; sete pentru guri mici de apă.
- **Nux moschata:** Limbă atât de uscată încât se lipește de cerul gurii, dar **fără sete.**
- **Apis mellifica:** Limbă roșie, umflată (edem), cu senzație de înțepătură.





Sinteza practica

Resurse terapeutice homeopatice

- După senzații și textură
- **Dungă roșie pe mijloc:**
 - **Veratrum viride:** O bandă roșie centrală pe o limbă altfel încărcată; asociată cu febră sau tensiune mare.





Sinteza practica

Resurse terapeutice homeopatice

- Afte sau ulcerații
- **Borax:** Afte albe, dureroase, care sângerează ușor; gura este fierbinte.
- **Nitricum acidum:** Ulcerații care par tăiate cu cuțitul, cu dureri ca de așchie



Sinteza practica

Poze

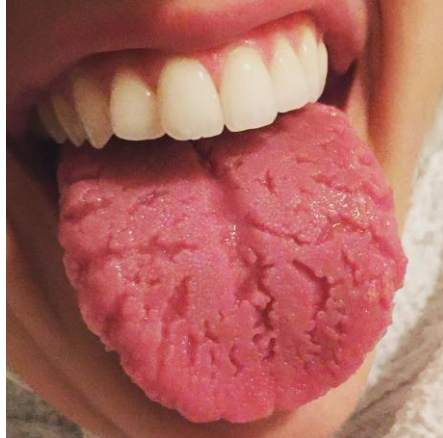

Sinteza practica

Poze





Ultimele precizari

Limba roșie poate anunța lipsa vitaminei B12

Limba roșie denumită și „limba zmeurie“ poate indica lipsa vitaminei B12 sau a acidului folic (B9) din corp. De asemenea, limba devine mai roșie din cauza deshidratării organismului, potrivit medicului stomatolog. Umflăturile roșii de la nivelul limbii însoțite de inflamarea și crăparea buzelor pot fi semne ale bolii Kawasaki.

Întâlnită cu precădere la copiii mici, are ca factori declanșatori anumite virusuri sau bacterii.

Tratamentul constă în administrarea de aspirină și imunoglobulină.



Ultimele precizari

Pete roșii pe limbă, semnal de alarmă

O altă boală ce are ca simptom pete roșii pe limbă este eritroplazia. Dr. Leahu atrage atenția că această afecțiune este asociată cu un risc crescut de cancer oral, motiv pentru care se recomandă realizarea unei biopsii. Eritroplazia este cel mai adesea diagnosticată la bărbați și femei de peste 50 de ani. Boala este localizată în cavitatea bucală – în limbă, palat și orofaringe, precum și în colul uterin al femeilor.

Uneori, petele sângerează sau se transformă în plăci mici, dar nu provoacă niciun fel de durere.



Ultimele precizari

Limba geografică

Limba geografică este o afecțiune inflamatorie benignă caracterizată prin apariția unor pete roșiatice bine delimitate, cu margini albe.

Deși arată îngrijorător, limba geografică nu pune probleme de sănătate și nu este asociată nici cu infecții, nici cu vreo formă de cancer. De fapt, în anumite zone de pe suprafața limbii pur și simplu dispar papilele. Aspectul este de mici „insule“ roșii și netede, adesea cu margini ușor ridicate. Uneori, persoanele cu limbă geografică resimt un disconfort și sensibilitate crescută atunci când mănâcă sărat, foarte dulce sau condimentat.

Este o afecțiune minoră care trece de la sine de obicei. În multe cazuri, leziunile dispar dintr-o parte a limbii și apar în altă parte. Mai poartă numele de glosită benignă migratorie.

Totuși, dacă problemele la nivelul limbii nu dispar într-un interval de 10 zile, este cazul să mergi la medic.



Ultimele precizari

Lichenul plan

Lichenul plan pe limbă afectează mucoasa și se manifestă sub forma unor ramificații de culoare albă. Cauzele exacte ale apariției sale sunt încă necunoscute, părerile fiind împărțite. Majoritatea medicilor consideră lichenul plan o boală autoimună.



Ultimele precizari

Pete albicioase – leucoplazia orală

Leucoplazia orală se manifestă prin apariția unor pete albicioase dure la nivelul limbii și pe părțile laterale ale acesteia. Conform dentistului, această boală a limbii apare, de regulă, ca urmare a consumului de tutun sau sub acțiunea unor factori iritanți, cum ar fi protezele dentare sau piercingurile orale.



Ultimele precizari

Limba galbenă

O schimbare a culorii limbii adesea mai puțin îngrijorătoare este îngălbenirea. Excesul de bacterii reprezintă principala cauză a îngălbenirii limbii. Alte cauze pot include:

- [fumatul](#),
- administrarea unor vitamine,
- [psoriazisul](#),
- icterul.



Ultimele precizari

Limba neagră viloză

Limba galbenă este stadiul premergător limbii negre viloză. I se mai spune și limba păroasă și are drept cauză acumularea de celule moarte pe micile protuberanțe de pe suprafața limbii care conțin papilele gustative. Papilele devin mai lungi și pot capta bacterii, tutun, resturi alimentare și alte substanțe. Aceasta în condițiile unei igiene orale precare.

Nu face parte, de fapt, din categoria boli ale limbii, ci este, mai degrabă, semnul unui stil de viață dezordonat.



Ultimele precizari

Bubițe pe limbă și durere

Apariția oricărei umflături însoțite de durere la nivelul limbii ar trebui investigată de un medic stomatolog.

Durerea și umflăturile limbii pot fi cauzate de:

- consumul de tutun,
- ulcerații la nivelul gurii ([afte](#)),
- mușcăturile accidentale ale limbii,
- arsurile cauzate de alimente și lichide fierbinți.

Dacă durerea și umflăturile nu dispar în câteva săptămâni, acestea ar putea fi un semn al cancerului oral.



Ultimele precizari

Cauze ale durerilor de limbă

Durerea de limbă apare, de obicei, din cauza unei leziuni sau a unei infecții. Dacă îți muști limba, poți avea dureri care să persiste câteva zile. Infecțiile minore la nivelul limbii nu sunt neobișnuite și pot provoca dureri și iritații. Papilele gustative se pot inflama din cauza unor mușcături sau a alimentelor și băuturilor fierbinți.

[Afta](#) (cunoscută popular ca pușchea pe limbă) este o altă cauză frecventă a durerii pe sau sub limbă. Acestea sunt răni mici, albe sau galbene, care pot apărea fără un motiv aparent.

Aftele, spre deosebire de răni, nu apar din cauza virusului herpes. Unele cauze posibile sunt leziunile gurii, ingredientele abrazive din pastele de dinți sau unele ape de gură, alergiile alimentare sau deficiențele nutriționale. Aftele dispar, de obicei, fără niciun tratament.



Ultimele precizari

Alte motive mai puțin frecvente ale durerii de limbă includ cancerul, [anemia](#), herpesul oral și iritațiile produse de proteze sau de aparatele dentare.

Nevralgia poate fi, de asemenea, o sursă a durerii de limbă. Aceasta este o durere foarte severă care apare de-a lungul unui nerv deteriorat. Nevralgia apare fără un motiv evident sau poate apărea din următoarele cauze:

- îmbătrânire,
- scleroză multiplă,
- [diabet](#),
- tumori,
- infecții.



Ultimele precizari

Cauzele limbii umflate

Inflamația limbii poate fi asociată cu:

- [sindrom Down](#),
- cancer oral,
- Sindromul Beckwith-Wiedemann,
- o [tiroidă hiperactivă \(hipertiroidism\)](#),
- [leucemie](#),
- infecții în gât,
- [anemie](#).

Când limba se umflă brusc, motivul probabil este o [reacție alergică](#) ce poate duce la dificultăți de respirație. De aceea, inflamația bruscă a limbii poate fi o urgență medicală.



Dilutii si frecventa administrarii

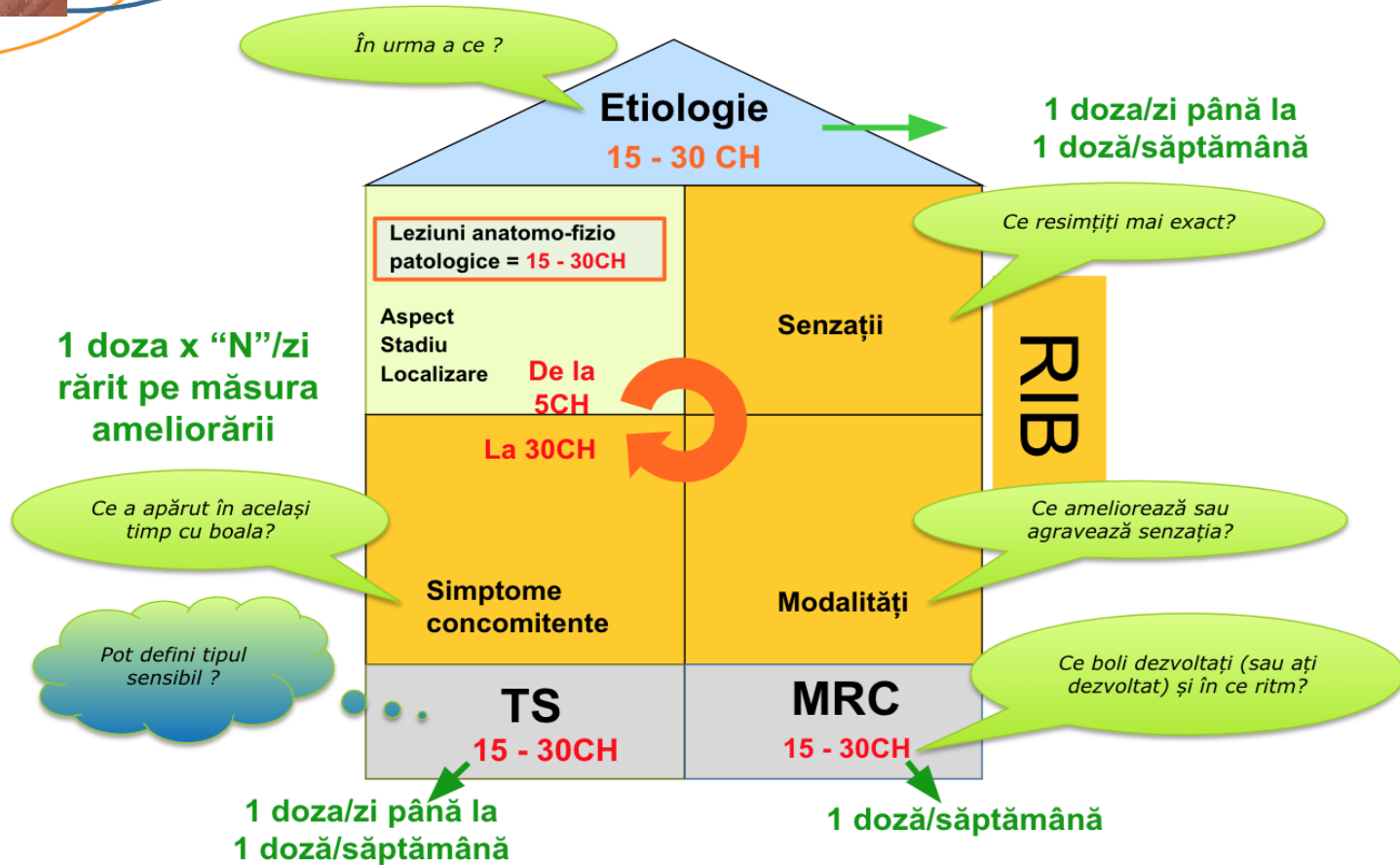



O concluzie

Terapia conventionala:

- Simptomtica
- De organ
- Contraindicatii
- Efecte adverse
- Reactii secundare
- Costisitoare



Homeopatia:

- Curativa
- Trateaza intregul organism
- Nu are efecte secundare
- Nu are reactii adverse
- Are actiune generala
- Cost semnificativ mai redus





Concluzia finala

Tratament homeopatic:

- **Abordare personalizată**
- **Stimulează autovindecarea**
- **Compatibila**
- **Eficiența în afecțiuni cronice**
- **Siguranță pentru categorii sensibile**



Caracteristic:

- **Accent pe echilibrul întregului organism**
- **Nu are contraindicații**
- **Nu are efecte secundare**
- **Nu are reacții adverse**
- **Are acțiuni preventive sau curative**

